ME TÓ DI CA

Medicina de estilo de vida

- Nombre: Rosa María Cañuelo Pedrajas
- Fecha: 29/12/2025

La medicina de estilo de vida, es la práctica basada en la evidencia científica que aborda la enfermedad o la disfunción desde un punto de vista multifactorial. La medicina de estilo de vida, no es una parcela médica aislada, es un compendio de parcelas relacionadas entre sí.

Es importante saber que no sólo abarca los procesos relacionados con la nutrición. La medicina de estilo de vida es mucho más, ya que evalúa las repercusiones que pueden tener las emociones, el ejercicio físico, los comportamientos, el sueño, las hormonas etc etc en relación a la patología.

No es una dieta. Es un cambio de hábitos y un enfoque de vida que corrija los posibles desequilibrios que han llevado a generar la patología, o que ayuden a la medicina convencional a la resolución de la enfermedad.

ALGUNAS GENERALIDADES:

Por favor, lee detenidamente:

Lo que en ME TÓ DI CA te ofrecemos no es una dieta. Es un cambio en el estilo de vida, lo que puede conllevar también un cambio de hábito alimenticio. Una dieta implica un día de inicio y un día de fin. ¿Quieres estar saludable durante unos meses, o prefieres estar saludable toda la vida?.

Es por esto que los alimentos catalogados como no recomendados son alimentos que deberías evitar no sólo mientras te encuentres en fase de recuperación, sino como medida preventiva. De la misma manera los alimentos que recomendamos consumir frecuentemente deberías de incorporarlos a tu alimentación incluso una vez superada la fase de recuperación, ya que igual de perjudicial es alimentarse con algo potencialmente tóxico o dañino, que dejar de recibir nutrientes o micronutrientes. Las dos situaciones generan enfermedad.

Y es que no podemos pasar por alto dos términos que pasan desapercibidos en la mayoría de las consultas médicas y son de vital importancia. Hablamos de la "*nutrigenómica* y la *nutrigenética*.

La *nutrigenómica* es la ciencia que estudia la repercusión que tiene la ingesta de unos u otros alimentos sobre la expresión de los genes. Es decir no sólo sobre el ADN, sino sobre también sobre el ARN y las proteínas que nuestras células fabrican atendiendo a la información almacenada en el ADN. Lo que los genetistas denominan un fenotipo.

Hay que señalar que un fenotipo aberrante puede y suele dar lugar a una patología. De hecho cada patología se caracteriza por un determinado fenotipo patológico. Es fácil vislumbrar que los alimentos saludables cargados de nutrientes, suelen generar fenotipos genéticos que nos protegen contra las enfermedades o incluso las resuelven.

De otro lado, la nutrigenética es la ciencia que estudia los distintos polimorfismos genéticos de cada persona y relaciona el posible impacto de un alimento en relación al polimorfismo genético individual. Y es que cada persona es distinta polimórficamente hablando, por lo que a un individuo, cierto alimento puede generarle beneficios y a otro todo lo contrario.

Es esto lo que ha generado la necesidad de establecer hábitos alimenticios personalizados. En nuestro centro, si estimamos que pudieras tener polimorfismos genéticos que estén generando interacciones medicamentosas, sintomatología o que constituyesen un factor de riesgo de enfermedad, nuestro personal te informará sobre los distintos estudios genéticos de estos polimorfismos que podemos ofrecerte con el afán de que el tratamiento y los hábitos de vida que te pudiéramos proponer fuesen lo más personalizados posible y asegurasen el éxito de nuestras intervenciones.

Ambos términos se engloban dentro de la epigenética, que es la ciencia que estudia cómo influye nuestro estilo de vida y nuestro ambiente en la expresión de los genes y por tanto en la prevención o el sufrimiento de aproximadamente el 90 % de las enfermedades.

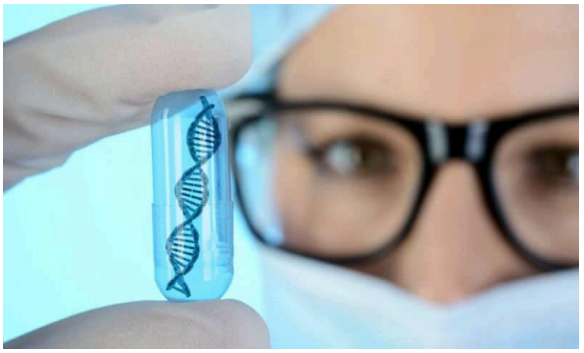

Cuando un paciente ingiere varios medicamentos, nuestro personal médico analiza con un software especializado las posibles interacciones entre dichos medicamentos y otras sustancias de consumo habitual como pueden ser infusiones, especias, alimentos etc. La finalidad de este estudio es prevenir efectos secundarios indeseados y optimizar la función de dichos medicamentos.

Por estos motivos en ME TÓ DI CA planteamos que tengas una alimentación extremadamente variada y no pases por alto nuestras recomendaciones. Ya que al igual que los alimentos generan cambios en la expresión de los genes, cualquier actividad o hábito lo genera igualmente. Por eso en ocasiones recomendamos ejercicios físicos específicos, ejercicios respiratorios, de temperatura etc. Todo lo que constituye nuestro ambiente y nuestros hábitos, genera cambios epigenéticos.

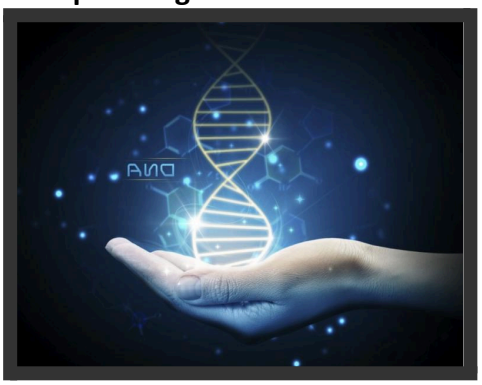

La clave de la salud es, entre otros motivos, consumir cuanta más diversidad de alimentos saludables mejor. En estas recomendaciones que te ofrecemos encontrarás una gran variedad de alimentos que te sugerimos consumas de manera habitual. No te ciñas a unos pocos. Esto sólo te generará problemas.

La manera en la que cocinamos el alimento reviste tanta importancia como el propio alimento.

Las carnes y pescados, siendo aún más importante en éstos últimos, deben de cocinarse a fuego suave. Los picos de temperatura desnaturalizan gran parte de sus nutrientes como las vitaminas del grupo B, proteínas, ácidos grasos poliinsaturados

etc. Por lo tanto, por favor, no cocines a altas temperaturas, ni hagas uso de freidoras ni microondas. NO TOMES ALIMENTOS FRITOS.

Te aconsejamos congelar el pescado durante al menos 3 días a -20º mínimo para evitar el desarrollo de algunos parásitos.

Evita conservas, alimentos precocinados, comida rápida etc, ya que contienen grandes cantidades de xenobióticos (aditivos químicos) y sal refinada. Si decides tomar algo de pescado o carne en conserva, esto no sustituiría a una de las tomas que te recomendamos en este documento.

Es imprescindible masticar muy bien la comida y comer despacio.

Por favor Rosa María, ten en consideración las recomendaciones que te proponemos y que no guardan relación con la alimentación, como es el deporte, sueño, ayunos etc…

Estas recomendaciones son de vital importancia, tanto o más que la propia alimentación.

Todas las recomendaciones que ofrecemos están supervisadas por el personal médico de nuestro centro.

Rosa, el enfoque que vamos a seguir ahora es de preparación profunda del cuerpo, no de acumulación de suplementos ni de forzar procesos. Tu analítica nos da información muy útil para afinar bien el plan.

Por un lado, vemos que tu vitamina D está en rango suficiente, pero no en el rango óptimo que buscamos en fertilidad e inmunidad, y además aparece una PTH algo elevada, lo que nos indica que el eje mineral–hormonal puede estar trabajando con esfuerzo. Por eso ajustamos la suplementación para que sea más eficaz y mejor aprovechada, en lugar de sumar productos sin una estrategia clara.

También observamos una homocisteína algo elevada, que en preconcepción no nos interesa, y nos señala que ahora mismo el cuerpo necesita un mejor soporte de vitaminas del grupo B activas, más que seguir añadiendo folato sin ajustar el resto. El cambio de suplementos va orientado a mejorar este punto y a favorecer un entorno más protector a nivel vascular y celular.

A nivel metabólico, los triglicéridos algo elevados y la insulina en rango alto-normal nos indican que el cuerpo responde mejor cuando hay movimiento diario y horarios regulares. Por eso es tan importante caminar al menos 5 días a la semana después de comer, ya que este gesto sencillo mejora la sensibilidad a la insulina, la inflamación y el equilibrio hormonal.

Sabemos además que tienes una enfermedad autoinmune tiroidea (Graves), por lo que el objetivo no es estimular, sino modular el sistema inmune y bajar inflamación. El omega 3 a dosis altas es clave aquí, tanto para la tiroides como para la calidad ovocitaria y el estado anímico.

En cuanto al ejercicio, el yoga que realizas es positivo y queremos mantenerlo, pero para fertilidad y salud hormonal es importante añadir ejercicio de fuerza al menos 2 días por semana, idealmente guiado por un entrenador o en gimnasio. La fuerza ayuda a mejorar la respuesta metabólica, la energía y la función hormonal, especialmente a partir de los 40 años.

La suplementación que dejamos ahora está muy enfocada a preparar tu cuerpo para un posible embarazo, mejorando inflamación, energía, entorno hormonal y estado anímico. No es algo puntual ni acelerado, sino una base sólida para que el cuerpo esté en mejores condiciones cuando llegue el siguiente paso.

El objetivo es que empieces a notar más estabilidad, algo más de energía y mejor bienestar general. Esos cambios serán buenas señales.

ESTRATEGIAS HORMÉTICAS

CAMINA RÁPIDO

Para que caminar se considere un deporte o ejercicio físico, es importante hacerlo de manera **regular**, con una cierta **intensidad** y durante un **tiempo adecuado**.

Debes caminar a un paso que te haga sentir que estás haciendo un **esfuerzo**, pero que aún puedas hablar **sin quedarte sin aliento**. Comienza con caminatas más cortas y aumenta gradualmente la duración y la velocidad conforme tu resistencia mejore.

TRATA DE CAMINAR AL MENOS 40 MIN AL DÍA DETRAS DE LA COMIDA PRINCIPAL O EL MOMENTO QUE MÁS COMODO TE RESULTE, AL MENOS 5 DÍAS EN SEMANA.

NATURALEZA

El contacto con la naturaleza para **calmar** los ejes de estrés y potenciar al sistema inmunológico es sumamente necesario. Cada vez que tengas oportunidad debes salir a la montaña o a la playa, o en su defecto a un parque con arboleda cerca de donde vivas.

RUTINA DE EJERCICIOS: BRAZOS Y PIERNAS

Realiza a diario **ejercicios de brazos y piernas**, un rato por la mañana o por la tarde. Aquí te comparto algunas ideas generales de ejercicios suaves para mantener la movilidad y la fuerza en brazos y piernas:

Ejercicios para brazos:

- **Elevaciones suaves de brazos**: Desde una posición sentada o acostada, levantar lentamente los brazos hacia los lados y hacia adelante, sin forzar, y luego bajarlos con control.
- **Flexiones de codo**: Realizar movimientos de flexión y extensión del codo con una pesa pequeña en cada mano de 2 kilos o incluso menos.
- **Ejercicios de agarre**: Apretar una pelota suave o una toalla puede ayudar a mantener la fuerza en las manos.

Ejercicios para piernas:

- **Flexión y extensión de rodillas**: Desde una posición sentada en una silla, levantar y bajar lentamente una pierna, manteniendo el control.

- **Elevaciones de talones**: De pie, con apoyo si es necesario, elevar los talones para fortalecer las pantorrillas.
- **Movilidad de tobillos**: Rotaciones suaves del tobillo en ambas direcciones.

Te señalo a continuación Rosa María unos vídeos que contienen ejercicios de brazos que te pueden servir de gran ayuda:

Rutina EXPRESS Tonificación de brazos

Rutina de BRAZOS en CASA - Ejercicios para BRAZOS SIN PESAS | …

¡PECHO, BRAZOS y ESPALDA FUERTES con esta RUTINA RÁPIDA y S…

AUNQUE, LO IDEAL ES QUE TE APUNTES A UN GIMNASIO O A UN ENTRENADOR PERSONAL PARA MEJORAR Y AUMENTAR TU MOTIVACIÓN Y ADHERENCIA.

RECOMENDACIONES ALIMENTICIAS

Como comentamos en la consulta, y atendiendo a tu búsqueda de embarazo, procura tener una alimentación lo **más variada posible**, esa es una de las claves más importantes para tener una **buena salud**, ya que tomar diversidad de ciertos alimentos ayuda a mantener una microbiota simbiótica que nos proteja de la totalidad de las enfermedades por su repercusión directa en el sistema inmunitario, además de aportarnos micronutrientes que son indispensables para poder realizar todos los procesos de eliminación de tóxicos (entre otros procesos).

Es posible que algún alimento venga señalado con un **signo +**, esto significa que es especialmente **beneficioso** para tu propósito, si fuese el caso no dejes de tomar estos alimentos señalados con un **signo +.**

UNA DE MIS RECOMENDACIONES ES QUE, TRATES DE ELIMINAR LA FRUTA DE MEDIA MAÑANA, NO APORTA APENAS NUTRIENTES Y, ES PREFERIBLE CONSERVAR 3 INGESTAS AL DÍA.

Pero Rosa María, no te ciñas solo a los consejos de alimentación, el resto de recomendaciones son igual o más importantes que la propia comida.

PESCADOS

El pescado es una fuente fantástica de proteínas de alta calidad, ácidos grasos omega-3, vitaminas y minerales.

Frecuencia	**Pescado Azul**
2 veces en semana	salmón, **caballa ++**, **trucha asalmonada ++**, **sardina ++**, **boquerón ++**, bonito, **anchoas ++**, **arenque ++**, anguila, congrio, cazón, lamprea, chicharro o jurel, palometa, melva
1 vez en semana máximo	emperador, marrajo, pez espada, pez limón, atún fresco
No se aconseja	pescado ahumado, pescado frito

Frecuencia	**Pescado blanco**
1-2 veces en semana	dorada, lubina, merluza, rodaballo, bacalao, salmonete, mero, gallo, bacaladilla, acedía, lenguado, abadejo, rape, raya, rosada, fletán, perca
No se aconseja	panga

CARNES

Comer carne ofrece varios beneficios para la salud debido a su riqueza en nutrientes esenciales. Proporciona proteínas de alta calidad, vitaminas como B12 y minerales como hierro, zinc y selenio

Frecuencia	Carne Roja
1 vez en semana	pato, perdiz, faisán, ternera, cordero
No se aconseja	buey, cerdo, ciervo, venado, toro, caballo, cabra

Frecuencia	Carne blanca
1-2 veces en semana	pollo, higaditos de pollo, pavo, codorniz, picantón, pularda, conejo
No se aconseja	lomo de cerdo, sangre

VERDURAS Y HORTALIZAS

Las verduras (no las ensaladas) se aconseja **comerlas cocidas** (al menos mientras que estés en periodo de recuperación), **al vapor** o **hervidas con poca agua**. La fibra debe de quedar blanda. Todas las verduras que puedan ser peladas como el calabacín, pepino… etc, deberán ser peladas.

Frecuencia	Verduras y hortalizas
5-6 veces en semana	bimi, col rizada, col china, col roja, lombarda, **coliflor ++**, col de Bruselas, romanescu, **tomate cherry ++**, endivia, alcachofa, lechuga romana, lechuga iceberg, escarola, cardos, borraja, ruibarbo, okra, salicornia (espárrago de mar), **cebolla blanca ++**, **cebolla morada ++**, **cebolla dulce ++**, ajo negro, ajo blanco, ajo morado, espárrago, berro, puerro, hinojo, hojas de roble, canónigos, **rúcula ++**, pepino, calabacín verde, calabacín blanco, **apio ++**
2 veces en semana	tomate, **espinaca ++**

1-2 veces en semana	brócoli, acelga, brotes de todo tipo (alfalfa, rábanos etc), **berenjena ++**, **pimiento rojo ++**, **pimiento verde ++**, **pimiento amarillo ++**
No se aconseja	kale, tomate fuera de temporada

FRUTA

Se aconseja no tomar más de **un par** de piezas al día. Las frutas no se tomarán **nunca en zumo**, aunque sea casero o sin azúcares añadidos. La fruta que te marcamos la puedes tomar de postre sin problema o durante la propia comida.

Frecuencia	**Fruta**
3- 5 veces en semana	granada, arándano, mora, papaya, aguacate, sandía, frambuesa, albaricoque, kiwi, cereza, grosella, ciruela, manzana, pera, melocotón, nectarina, paraguayo, lima, limón
1-2 veces en semana	fresa, coco, melón, piña, uva negra, uva blanca
No se aconseja	pomelo, caqui, chirimoya, dátiles, naranja, mandarina, plátano, orejones, ciruela pasa (o cualquier otra fruta deshidratada)

SETAS

Las setas, gracias a su aporte de glucanos, constituyen uno de los grupos de alimentos más saludables Rosa María, que puedes tomar.

Te animamos a que consumas setas, en revuelto o sofritas con ajitos están muy buenas, seguro que te gustan.

Frecuencia	Setas
1-2 veces en semana	**champiñón ++**, boletus, portobello, **shiitake ++**, maitake, reishi, níscalo o robellón, rebozuelo, amanita caesarea, trufa negra

LEGUMBRES

Si comes legumbres, es preferible que sean de las que vienen envasadas en tarro de cristal. Lavar y cocinar. Si son de las secas, han de dejarse en remojo 48 h (cambiar el agua cada 24 h) y cocinarlas en olla a presión. Las legumbres contienen sustancias químicas que pueden generar trastornos digestivos y alteraciones inmunitarias. Entre estas sustancias se encuentran las saponinas de estructura corta, la antitripsina, las lectinas, rafinosa, etc…

El remojo, el cocinado a presión, etc… disminuyen su concentración pero no la eliminan. No todas las personas tienen la misma sensibilidad ante estas sustancias, pero estando en fase de recuperación o mantenimiento es mejor eliminar o disminuir su consumo.

Frecuencia	Legumbres
1 vez en semana	judía verde, quinoa
No se aconseja	garbanzos, judías blancas, azuki, judías pintas, lenteja (en toda su variedad), cacahuete, soja, habas, guisantes

CEREALES

No se aconsejan cereales de ningún tipo al desayunar.Rosa María, si te apetece tomar algo de avena en copos, que sea algo esporádico, asegurándote de que no tengan gluten y que no sean copos crudos.

Intenta no comer ni pasta ni arroz para cenar.

Frecuencia	**Arroz**
1 vez en semana, NO incluirlos en la cena	arroz blanco refinado, largo vaporizado, basmati
No se aconseja	integral, salvaje, rojo, glutinoso

Frecuencia	**Pasta y pizzas**
1 vez en semana, NO incluirlos en la cena	**de trigo sarraceno o en su defecto sin gluten ++**
No se aconseja	trigo, trigo integral, espelta, de legumbres, de algas

Frecuencia	**Pan**
2-3 rebanadas al día	**trigo sarraceno ++**
No se aconseja	centeno puro, espelta, kamut, avena, trigo común, trigo común integral, tritordeum, pan germinado

Frecuencia	**Cereales**
Aconsejados, no	arroz, **trigo sarraceno ++**, teff, amaranto, mijo, sorgo, centeno

tomarlos en el desayuno	
No se aconseja	maíz, trigo, trigo integral, espelta, cebada, kamut, avena, farro, triticale

TUBÉRCULOS

No consumir los tubérculos en forma de puré.

Frecuencia	Tubérculos
2-3 veces en semana	**zanahoria ++**, **remolacha ++**, palmitos, rábanos, **calabaza ++**
1 vez en semana o cada 10 días	boniato o batata
No se aconseja	patata, yuca

BEBIDAS VEGETALES

Lo ideal es que alternes las bebidas vegetales excepto la que te marcamos como no aconsejable. Debes procurar que estas bebidas **no lleven azúcar añadida**.

Frecuencia	Bebidas vegetales
3-5 veces a la	coco, arroz, avena (sin gluten), alpiste, quinoa

semana	
1-3 veces en semana	almendra, avellana, nuez, anacardos, cáñamo
No se aconseja	soja, espelta, sésamo

PRODUCTOS LÁCTEOS

Te recomendamos que evites todo lo que puedas los productos lácteos (**excepto** los que señalamos en el cuadro), ya sean desnatados, semidesnatados, enteros, enriquecidos en omega 3, vitamina D o cualquier otra sustancia.

Decenas de estudios relacionan el consumo habitual de productos lácteos con infinidad de enfermedades. Rosa María, si quieres más información al respecto puedes visualizar este video donde explicamos por encima algunos de los problemas que nos generan los lácteos de origen animal.

La leche de vaca. Un maravilloso alimento.....para los terneros ¡¡¡¡

Te compartimos un enlace con el que aprender a hacer la **Mantequilla ghee o clarificada** en casa:

Aprende a hacer Mantequilla ghee o clarificada

Frecuencia	**Productos lácteos**
1-2 veces en semana	Mantequilla ghee o clarificada
1-2 veces en semana	queso de coco

No se aconseja	leche (entera, semidesnatada o desnatada), queso de origen animal, yogurt, cuajada, requesón, nata, helados, bechamel

MARISCO

El marisco es una excelente fuente de **proteínas, vitaminas y minerales**.

Frecuencia	Marisco
1-2 veces en semana	**calamar ++**, pulpo, sepia, **chipirones ++**, **gambas ++**, langosta, langostino, cangrejos, camarones, buey de mar, centollo, nécora, percebe, almeja fina, chirla, berberecho, coquina, mejillón, navaja, ostra, vieira, lapa, bígaro, cañailla, cigalas

EMBUTIDOS

Debe evitarse los embutidos que contengan potenciador del sabor (glutamato monosódico E-621), así como gluten, proteína de leche de vaca etc. Cuantos menos aditivos mejor.

Frecuencia	Embutidos
2-3 veces en semana	jamón de pato, embutido de pavo y de pollo
1-2 veces en semana	jamón ibérico, embutido de ciervo

No se aconseja	de cerdo (caña de lomo, morcilla, chorizo..)

HUEVOS

Lo interesante y saludable del huevo está en la yema. Los huevos deben ser **ecológicos** del **número 0 – 1** (es el primer número de la izquierda impreso en la cáscara.) Si no son ecológicos o del número 0-1, mejor no comerlos.

Si tienes oportunidad come también huevos de otro tipo de aves que no sean las gallinas, por ejemplo de codorniz, oca, perdiz, pato, pavo, avestruz etc. No te preocupes por el tema colesterol porque si los huevos son ecológicos te subirá el HDL (el llamado bueno).

Frecuencia	**Huevos**
5-7 a la semana	**X**

DULCES Y CHOCOLATE

Te proponemos una serie de edulcorantes que se pueden utilizar y que no tienen repercusión sobre el metabolismo de la glucosa e insulina: **Eritritol**, **xilitol** (azúcar de abedul) y en menor medida el **azúcar de coco o panela**.

Los dulces industriales, caseros, bollería industrial, bombones, caramelos, chicles… etc quizás sea el grupo de alimentos más dañinos de todos. Evítalos siempre, sobre todo los industriales

Frecuencia	**Dulces y Chocolate**
Sólo si supera el	chocolate (sólo si supera el 85%), **Cacao Puro ++**

85%	
No se aconseja	dulces, chicles, caramelos etc

FRUTOS SECOS

Los frutos secos se consumirán siempre crudos nunca fritos. Lo ideal es que no comas mucha cantidad en cada sentada, pero no dejes de comerlos.

Frecuencia	**Frutos secos**
3 veces a la semana	nueces, **nueces de Brasil ++**, almendras, avellanas, piñones, **pipas de calabaza +**
1-2 veces en semana	pistacho, **anacardo ++**
No se aconseja	kikos, cacahuetes, pipas de girasol, habas tostadas, nueces de macadamia, garbanzos tostados, castaña

AGUA

Una manera de mejorar el proceso digestivo es beber **agua con gas**; si no te agrada, bebe **agua embotellada** (si es posible en envase de vidrio). De lo contrario, intenta beber **agua filtrada** por algún dispositivo (osmosis inversa, jarras con carbón activo etc.) de la marca Brita o Alkanatur.

CAFÉ, INFUSIONES Y OTRAS BEBIDAS

No mezcles las infusiones a no ser que te lo **especifiquemos**. Altérnalas. Puedes tomar un tipo por las mañanas y otro por la tarde. O un día una y al día siguiente otra.

MI RECOMENDACIÓN ES QUE TRATES DE EVITAR EL CAFÉ CON CAFEÍNA Y, LO SUSTITUYAS POR DESCAFEINADO O TÉ MATCHA.

Te dejamos una tabla con diferentes infusiones que te pueden venir bien.

Frecuencia	Café e infusiones
5-7 veces en semana	**cardo mariano ++**, **cúrcuma ++**, diente de león, ginkgo biloba, **hinojo ++**, kudzu, **maca ++**, manzanilla, **matcha (té matcha) +**, orégano, pasiflora, menta-poleo, regaliz, romero, ruda, salvia, té negro, té rooibos, té verde, tila, tila alpina, tomillo, uña de gato, valeriana, **zarzaparrilla ++**
2-3 veces en semana	té blanco
No se aconseja	vino tinto, cerveza sin alcohol, café con cafeína, bebidas alcohólicas destiladas, cerveza con alcohol, refrescos, zumos, gaseosas

ENCURTIDOS Y SALSAS

Las salsas industriales te aconsejamos no tomarlas. Si son caseras y hechas con aceite de oliva las puedes tomar sin problema. Te recomendamos la mostaza (la que contiene las semillas).

ACEITES. Lo ideal es que uses el de **coco** y el de **oliva** habitualmente. Para cocinar lo mejor es usar **mantequilla clarificada**, **aceite de coco** o **aceite de oliva**. Nunca de girasol, canola, colza etc.

Se debe consumir sal marina y sin refinar

Es aconsejable usar **vinagre de manzana** o **zumo de limón** en lugar de vinagre de vino o de Módena.

Frecuencia	Encurtidos
2-3 veces en semana	aceitunas, zanahorias, alcaparras, pepinillos
1-2 veces en semana	Cebollitas, banderillas, chukrut no pasteurizado, cualquier otra verdura fermentada como por ejemplo el kimchi
No se aconseja	berenjenas en vinagre, pimientos en vinagre

Frecuencia	Aceite
A diario	oliva virgen primera prensión en frío, coco ecológico

ALGAS

No hace falta consumir mucha cantidad de algas para obtener sus beneficios. Lo ideal es consumir de **distinta variedad**. Aquí te proponemos algunas de ellas **además de recetas para ayudarte a prepararlas:**

Recetas Fáciles con Algas

Frecuencia	Algas

3-4 veces en semana	chlorella en polvo, **cochayuyo ++**
1-2 veces en semana	nori, kombu, wakame, hiziki, arame, alaria, dulce, agar agar, carragaheen, espirulina

ESPECIAS

Introduce las especias **poco a poco**. **No mezcles** muchas si no estás acostumbrada a ello y tómalas en **pocas cantidades**.

Frecuencia	**Especias**
3-5 veces en semana	cúrcuma + pimienta (siempre juntos), jengibre, **canela de Ceylán ++**, clavo, eneldo, estragón, hinojo, azafrán, anís, anís estrellado, vainilla, nuez moscada, **albahaca ++**, **tomillo ++**, **orégano ++**, cilantro ecológico, laurel, **perejil ++**, menta, hierbabuena, **fenogreco ++**
2-3 veces en semana	comino, cardamomo, pimentón

SEMILLAS

Rosa María, te recomendamos no consumir semillas de manera habitual (lino, chía, sésamo, cáñamo etc)

PICANTES

Te aconsejamos tomar alimentos como el wasabi, la guindilla, el chile, la mostaza que tiene semillas (no salsa industrial), etc… en pequeñas cantidades.

ESTRATEGIAS BASADAS EN LA EVIDENCIA CIENTÍFICA

Rosa María, te aconsejo que sigas encarecidamente estas estrategias que te indicamos. Son de una **importancia vital** para tu recuperación o propósito. **Tanto o más que la alimentación**.

Las estrategias que te recomiendo te **pueden parecer exageradas** y que van en contra de nuestro estado de confort, pero su **utilidad terapéutica** está más que demostrada científicamente.

Su función es restablecer un ritmo fisiológico, generar un cambio metabólico o inmunológico y estimular a un área del cerebro que se denomina **hipotálamo** y que es el encargado de mantener estables casi todos los parámetros importantes para mantener una **salud óptima**.

Todas las enfermedades cursan con una alteración de la función de una o varias partes (núcleos) de este hipotálamo.

CENAR TEMPRANO

Si es posible, **cena temprano**, antes de las 21:00h en verano y antes de las 20:00h en invierno. Si cenas tarde debes saber que sometes al cuerpo a un **jet lag, social, pero jet lag**, y la consecuencia directa es que aunque esa noche duermas plácidamente, no estarás en fase de sueño profundo el tiempo que debes. Se ha de **evitar** tomar alimentos **dulces** en la cena, así como pasta, arroz blanco, patatas o harinas refinadas.

COMER 3 VECES

Intenta no comer más de **3 veces al día**, si te entra mucha hambre entre las 3 comidas principales, come algo de **coco natural**, un **trozo de zanahoria cruda** o algún fruto seco de los que te recomendamos. Pero es preferible respetar las 3 únicas comidas.

Si haces un desayuno, almuerzo y cena bien equilibradas en grasas, proteínas e hidratos de carbono, no debe de darte hambre entre las comidas principales. Al principio esto te puede parecer duro e incluso imposible de llevar a cabo, pero cuando lleves unos días haciéndolo te irá resultando más fácil.

NO SE DEBE COMER SIN HAMBRE

Rosa María, recuerda que todo lo que no sea **agua o infusión sin edulcorar**, se considera **comida** y tiene las mismas repercusiones fisiológicas y metabólicas que si se comiera. En esto incluimos refrescos, chicles, caramelos etc

Hacer un cambio de hábitos tan drástico, sabemos que es complicado en los inicios Rosa María. Por lo que si no te encuentras con fuerza o ánimo de hacer todos nuestros consejos en un breve periodo de tiempo, tómalo con calma y ve incorporando modificaciones poco a poco. El resultado llegará más tarde pero debe llegar igualmente.

"El menor de los cambios genera siempre un cambio positivo"

SUPLEMENTACIÓN

Los suplementos que te indicamos son productos **avalados** científicamente, **no interaccionan** con ningún tipo de **fármaco** que estés tomando, ya que usamos un software de farmacogenética para la indicación de cualquier suplemento. Igualmente:

Igualmente no generan adicción, pretenden restablecer algunos nutrientes, ayudar a mitigar los efectos secundarios de los tratamientos farmacológicos sin restarle eficacia, aumentar la modulación de nuestro sistema inmune o simplemente intentar o ayudar a frenar directamente nuestra patología.

Los suplementos que listamos a continuación se pueden encontrar o encargar en su **página web**, **parafarmacia** o **herbolario** especializado:

Te recomiendo eliminar: Acfol, Deltius y Seidibion Prime.

Te recomiendo mantener (porque no tienen ningún efecto sobre el objetivo): Condrosulf y Donacilus.

A continuación te recomiendo empezar:

- **Vitamina D3 2000UI HSN**: 1 perla al día junto con comida

- **Ultra Omega 3 HSN:** 2 perlas por la noche despues de cenar

- **VitalNatal IVB:** 2 cápsulas al día con comida y un vaso de agua.

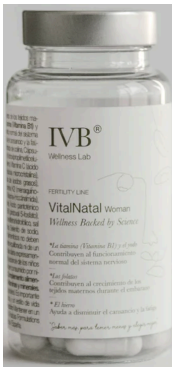

“La genética carga la pistola pero el ambiente dispara el gatillo”.
(Dr. Elliot Joslin)

ESPECIALISTAS

Departamento de nutrición, psiconeuroinmunología clínica y medicina de estilo de vida:

Pedro Martínez Villa

Marta Osuna Aguilera

Teresa Tejederas Guirao

Marta Valls Marín

Carmen Rodríguez Palma

María Lara Carretero

Patricia Y. Muro Reche

Rafael Guzmán García

NOTA IMPORTANTE: Es muy frecuente que cuando se comienza a establecer unos nuevos hábitos de vida (nutricionales, ejercicio físico, ejercicios respiratorios, suplementación etc) pueden aparecer durante unos días algunos síntomas como cefaleas, cansancio, dolores inespecíficos, alteraciones gastrointestinales etc.

No hay por qué alarmarse por ello. Esto no debe de constituir un motivo para abandonar nuestras recomendaciones, todo lo contrario. Estos síntomas no suelen persistir más de 7-10 días.

REFERENCIAS

Nota importante: **los suplementos elaborados a base de hongos que nuestro personal puede recomendar, no interfiere en la farmacocinética de los distintos medicamentos que pueda estar ingiriendo el paciente según el último estudio que detallamos a continuación:**

Medina F. Fundación MEDINA Assessment CYP450 Inhibition by Fungi Dietary Supplements Assessment CYP450 Inhibition by Fungi Dietary Supplements. [cited 2021 Sep 29]

http://www.ncbi.nlm.nih.gov/pubmed/18575296

http://www.ncbi.nlm.nih.gov/pubmed/18575296

https://www.ncbi.nlm.nih.gov/pmc/articles/PMC3265077/#B12

https://www.semanticscholar.org/paper/Emotional-Stress%2C-Heart-Rate-Variability%2C-and-Tone%3A-Chevalier-Sinatra/844fa28756f93afbb1777d336bedd12cd04fdb11

The Evolution of Milk Casein Genes from Tooth Genes before the Origin of Mammals.

Kazuhiko Kawasaki, Anne-Gaelle Lafont, and Jean-Yves Sire' Department of Anthropology, Pennsylvania State University UMR 7138-Syste´matique-Adaptation-Evolution, Universite´ Pierre et Marie Curie, Paris, France

The lipid messenger OEA links dietary fat intake to satiety

Gary J. Schwartz[1], Jin Fu[2], Giuseppe Astarita[2], Xiaosong Li[1], Silvana Gaetani[3], Patrizia Campolongo[3], Vincenzo Cuomo[3], and Daniele Piomelli[2,4,*]
1*Diabetes Research Center, Departments of Medicine and Neuroscience, Albert Einstein College of Medicine of Yeshiva University, Bronx, NY*

LECTINAS DE LEGUMINOSAS: significación nutricional, toxicidad y aplicaciones. Trabajo de fin de grado.
Grado en nutrición humana y dietética. Curso 2013-2014.

A coconut extra virgin oil-rich diet increases HDL cholesterol and decreases waist circumference and body mass in coronary artery disease patients. Diuli A. Cardoso[1], Annie S. B. Moreira[2], Glaucia M. M. de Oliveira[1], Ronir Raggio Luiz[3] and Glorimar Rosa[4]

Alternate-day fasting and chronic disease prevention: a review of human and animal trials. *Krista A Varady and Marc K Hellerstein*

Beneficial effects of intermittent fasting and caloric restriction on the cardiovascular and cerebrovascular systems . Mark P. MattsonT, Ruiqian Wan

Training in the fasted state improves glucose tolerance during fat-rich diet. Karen Van Proeyen[1], Karolina Szlufcik[1], Henri Nielens[2], Koen Pelgrim[1], Louise Deldicque[3], Matthijs Hesselink[4], Paul P. Van Veldhoven[5] and Peter Hespel[1]

"They should stay at their desk until the work's done": a qualitative study examining perceptions of sedentary behaviour in a desk-based occupational setting
Judith A. Cole[1], Mark A. Tully[2] and Margaret E. Cupples

Sedentary time and markers of inflammation in people with newly diagnosed type 2 diabetes. C.L. Falconer, A.R. Cooper, J.P. Walhin,D. Thompson, A.S. Page,T.J. Peters, A.A. Montgomery, D.J. Sharp, C.M. Dayan, and R.C. Andrews

Associations of sedentary time patterns and TV viewing time with inflammatory and endothelial function biomarkers in children. L. Gabel, N. D. Ridgers, P. A. Della Gatta, L.

Arundell, E. Cerin, S. Robinson, R. M. Daly, D. W. Dunstan' and J. Salmon

Sedentary Time and Markers of Chronic Low-Grade Inflammation in a High Risk Population. Joseph Henson, Thomas Yates, Charlotte L. Edwardson, Kamlesh Khunti, Duncan Talbot' Laura J. Gray, Thomas M. Leigh, Patrice Carter, Melanie J. Davies

Does sedentary lifestyle touch arterial health? Arno Schmidt-Trucksa€ss

Sedentary Death Syndrome. Simon J. Lees and Frank W. Booth

Health effects of intermittent fasting: hormesis or harm? A systematic review

Benjamin D Horne,Joseph B Muhlestein, and Jeffrey L Anderson

Attention-Deficit/Hyperactivity Disorder: Is it Time to Reappraise the Role of Sugar Consumption?

Richard J. Johnson, MD, Mark S. Gold, MD, David R. Johnson, PhD, Takuji Ishimoto, MD, Miguel A. Lanaspa, PhD, Nancy R. Zahniser, PhD, and Nicole M. Avena, PhD

Similar weight loss with low- or high-carbohydrate 2. Alain Golay, Anne-Fran#{231}oise Allaz, Yves Morel, Nicolas Tonndaec, Svetalina Tankova, and Gerald Reaven

Training in the fasted state improves glucose tolerance during fat-rich diet Karen Van Proeyen, Karolina Szlufcik, Henri Nielens, Koen Pelgrim, Louise Deldicque, Matthijs Hesselink, Paul P. Van Veldhoven and Peter Hespel

Does milk increase mucus production? Jim Bartley , Susan Read McGlashan

Bread and Other Edible Agents of Mental Disease .Paola Bressan * and Peter Kramer

The effect of vitamin D supplement on the score and quality of sleep in 20–50 year-old people with sleep disorders compared with control group. Mohammad Shahi Majid, Hosseini Seyed Ahmad, Helli Bizhan, Haghighi Zade Mohammad Hosein &

Abolfathi Mohammad

Milk – The promoter of chronic Western diseases. Bodo C. Melnik *

https://www.ncbi.nlm.nih.gov/pubmed/25838377

https://www.ncbi.nlm.nih.gov/pubmed/28481406

https://www.ncbi.nlm.nih.gov/pubmed/24264990

https://www.ncbi.nlm.nih.gov/pubmed/?term=Gopalakrishnan%20V%5BAuthor%5D&ca
uthor=true&cauthor_uid=29634945

https://www.ncbi.nlm.nih.gov/pubmed/28233686

https://www.ncbi.nlm.nih.gov/pubmed/26541606

https://www.ncbi.nlm.nih.gov/pubmed/29634945

https://www.ncbi.nlm.nih.gov/pubmed/16822844

https://www.ncbi.nlm.nih.gov/pubmed/30912010

https://www.ncbi.nlm.nih.gov/pubmed/31391297

https://www.ncbi.nlm.nih.gov/pubmed/31612340
https://www.vitamindsociety.org/blog-detail.php?id=9&fbclid=IwAR08jiwf7N1-ALFmYk0gaP2-eM6AQa9gkzg3F7qejclBeRCHOOmVoPjLW6A

Yáñez Amorós, B. (2011). Musicoterapia en el paciente oncológico.

https://rua.ua.es/dspace/handle/10045/17454

Jurado-Noboa, C. (2018). La Musicoterapia Neurológica como modelo de Neurorrehabilitación. *Revista Ecuatoriana de Neurología*, *27*(1), 72-79.

http://scielo.senescyt.gob.ec/scielo.php?pid=S2631-25812018000100072&script=sci_arttext

Rojas, J. M. O. (2011). Efecto ansiolítico de la musicoterapia: aspectos neurobiológicos y cognoscitivos del procesamiento musical. *Revista colombiana de psiquiatría*, *40*(4), 748-759.

https://www.sciencedirect.com/science/article/abs/pii/S0034745014601621

Taets, G. G. D. C., Borba-Pinheiro, C. J., Figueiredo, N. M. A. D., & Dantas, E. H. M. (2013). Impact of a music therapy program on the stress level of health professionals. *Revista brasileira de enfermagem*, *66*, 385-390.

https://www.scielo.br/j/reben/a/TfXsCkcLYLLKY9gtXHvTK5n/?lang=pt

Sepúlveda-Vildósola, A. C., Herrera-Zaragoza, O. R., Jaramillo-Villanueva, L., & Anaya-Segura, A. (2014). Musicas an adjuvant treatment for anxiety in pediatric oncologic patients. *Revista medica del Instituto Mexicano del Seguro Social*, *52*(S2), 50-54.

https://pubmed.ncbi.nlm.nih.gov/24983556/

Gallego, M. G., & García, J. G. (2017). Music therapy and Alzheimer's disease: Cognitive, psychological, and behavioural effects. *Neurología (English Edition)*, *32*(5), 300-308.

https://www.elsevier.es/es-revista-neurologia-295-articulo-musicoterapia-enfermedad-alzheimer-efectos-cognitivos-S0213485316000049

"La locura es seguir haciendo lo mismo y esperar resultados diferentes"
---Albert Einstein---